

[경영통일공시자료]

2018 년

스위스재보험(주)

한국지점의 현황

기간: 2018.1.1 - 2018.12.31

- 보험업감독규정 제 7-44 조의 규정에 의하여 작성 -

스위스재보험(주) 한국지점

목차

1. 주요 경영현황 요약
 - 1-1 회사개요
 - 1-2 요약재무정보
 - 1-3 사업실적
 - 1-4 주요경영효율지표
 - 1-5 효력상실해약율
 - 1-6 금융소비자보호실태평가 결과

2. 일반현황
 - 2-1 선언문
 - 2-2 경영방침
 - 2-3 회사연혁
 - 2-4 조직
 - 2-5 임직원현황
 - 2-6 모집조직현황
 - 2-7 자회사
 - 2-8 자본금
 - 2-9 대주주
 - 2-10 주식소유현황
 - 2-11 계약자배당
 - 2-12 주주배당
 - 2-13 주식매수선택권 부여내용

3. 경영실적
 - 3-1 경영실적개요
 - 3-2 손익발생원천별실적

4. 재무에 관한 사항
 - 4-1 재무상황개요
 - 4-2 대출금운용
 - 4-3 유가증권투자 및 평가손익
 - 4-4 금융상품현황

4-5 금융상품의 공정가치 서열체계

4-6 부동산 보유현황

4-7 책임준비금 적립

4-8 책임준비금 적정성 평가

4-9 보험계약과 투자계약 구분

4-10 의화자산부채

4-11 대손상각 및 대손충당금

4-12 대손준비금등의 적립

4-13 부실대출현황

4-14 보험계약현황

4-15 재보험현황

4-16 재보험자산의 손상

5. 경영지표

5-1 자본적정성

5-2 자산건전성지표

5-3 수익성지표

5-4 유동성지표

5-5 생산성지표

5-6 신용평가 등급

6. 위험관리: 해당 사항 없음

7. 기타 경영현황

7-1 자회사 경영실적

7-2 타금융기관과의 거래내역

7-3 내부통제

7-4 기관경고 및 임원 문책사항

7-5 임직원대출잔액

7-6 사외이사 등에 대한 대출 및 기타 거래내역

7-7 금융소비자보호 실태평가 결과

7-8 민원발생건수

7-9 불완전판매비율, 불완전판매계약해지율 및 청약철회비율 현황

7-10 보험금 부지급률 및 보험금 불만족도

7-11 사회공헌활동

7-12 보험회사 손해사정업무 처리현황

7-13 신탁부분

8. 재무재표
9. 기타
 - 9-1 임원현황
 - 9-2 이용자편람
10. 별첨: 감사보고서

1. 주요경영현황요약

1-1 회사개요

- 회사연혁

1995. 5. 10	한국 내 주재사무소 설치허가 취득(재정경제원)
2001. 2. 13	한국 내 지점설치 내인가 취득
2001. 4. 10	영업기금 30 억원 도입
2001. 5. 2	외국기업 국내지사 변경신고(재정경제부)
2001. 7. 28	한국 내 지점설치 허가 취득
2002. 7. 29	영업기금 70 억원 추가 도입(총 영업기금 100 억원)
2004. 6. 9	영업기금 70 억원 추가 도입(총 영업기금 170 억원)
2007. 4. 30	임플로이어스 리인슈어런스 컴퍼니 한국지점 계약 전부인수
2014.11.13	영업기금 370 억원 증액(총 영업기금 540 억원)
2015.12.11	영업기금 150 억원 추가 도입(총 영업기금 690 억원)

- 인원 및 대주주현황

구 분	성 명	직 명	담당업무
상 근 임 원	이 효 식	지점장	지점업무 총괄

이효식 지점장은 2007년 9월부터 2018년 12월말 현재까지 스위스재보험(주) 한국지점의 지점장을 역임하고 있습니다.

- 조직현황

스위스재보험(주) 한국지점의 조직현황은 2018년 12월말 현재 지점장 포함 총 42인으로 구성되어 있으며 조직도는 2-4에서 자세히 도시하고 있습니다.

1-2 요약재무정보

- 요약 대차대조표

(단위: 백만원)

구분	2018년		2017년		증감 금액	
	금액	구성비	금액	구성비		
자산	현예금 및 신탁	32,913	4.25	12,630	1.83	20,283
	단기매매증권	0	0.00	0	0.00	0
	매도가능증권	480,047	61.92	426,456	61.63	53,591
	대출채권	0	0.00	0	0.00	0
	유형자산	578	0.07	1,034	0.15	-457
	무형자산	416	0.05	416	0.06	0
	기타자산	261,376	33.71	251,446	36.34	9,930
자산총계	775,330	100.00	691,983	100.00	83,347	
부채	책임준비금	393,879	50.80	364,309	52.65	29,571
	기타부채	135,673	17.50	102,669	14.84	33,004
	부채총계	529,553	68.30	466,978	67.48	62,575
자본	자본금	69,000	8.90	69,000	9.97	0
	자본잉여금	49	0.01	49	0.01	0
	이익잉여금	176,630	22.78	157,181	22.71	19,450
	자본조정	0	0.00	0	0.00	0
	기타포괄손익누계액	98	0.01	-1,224	-0.18	1,322
	자본총계	245,777	31.70	225,005	32.52	20,772

K-IFRS 작성기준

- 요약 손익계산서

(단위: 백만원)

구분	2018년	2017년	증감
영업수익	1,076,698	977,016	99,682
영업비용	1,052,013	940,563	111,451
영업이익	24,685	36,454	-11,768
영업외수익	0	0	0
영업외비용	0	0	0
법인세차감전순이익	24,685	36,454	-11,768
법인세비용	5,235	7,807	-2,572
당기순이익	19,450	28,646	-9,197
기타포괄순익	1,322	-1,544	2,866
총포괄순익	20,772	27,102	-6,331

K-IFRS 작성기준

1-3 사업실적

(단위: 백만원)

구 분		2018년	2017년	증감
신계약실적	건수	-	-	-
	가입금액	-	-	-
보유계약실적	건수	-	-	-
	가입금액	-	-	-
보유보험료		457,304	347,834	109,471
(원수보험료)		-	-	-
순보험금		349,606	235,702	113,904
(원수보험금)		-	-	-
순사업비		71,345	47,934	23,411

K-IFRS 작성기준

1-4 주요경영효율지표

(단위: %, %p, 백만원)

구 분	2018년	2017년	증감
손 해 율	80.29	75.95	4.34
사 업 비 율	15.60	13.78	1.82
자 산 운 용 율	66.16	63.45	2.71
자 산 수 익 률	1.05	0.95	0.10
지 급 여 력 비 율	263.37	265.31	-1.94
지 급 여 력 금 액	258,634	236,399	22,235
지 급 여 력 기 준 금 액	98,203	89,104	9,099

1-5 효력상실계약율: 해당사항 없음

1-6 금융소비자보호실태평가 결과: 해당사항 없음

2. 일반현황

2-1 선언문

스위스재보험(주) 한국지점은 스위스 취리히에 본사를 두고 있습니다. 스위스재보험(주)는 1863년 스위스 취리히에서 창립된 이래 기업발전에 중요한 위험관리를 위한 금융서비스 상품을 제공해 왔습니다.

스위스재보험(주) 한국지점은 2001년 7월 28일 금융감독위원회로부터 한국 내 지점 설치에 관한 인가를 취득하였으며, 2018년 12월말 현재 제 18기 결산을 맞고 있습니다. 2018 회계년도에 스위스재보험(주) 한국지점은 손해보험과 생명보험 부문에서 6,548억원의 수재보험료를 수재하였으며 4,956억원의 수재보험금을 보고하였습니다.

스위스재보험(주) 한국지점은 국내보험시장에 노출된 위험의 정확한 평가와 가격 결정을 통하여 위험을 인수함으로써 회사의 재무적 건실함을 공고히함과 동시에 고객에 찾아 가는 서비스를 제공하고 보험산업이 더욱 건실히 발전할 수 있도록 재보험사업자의 역할을 더욱 강화하여 나아갈 것입니다.

본 자료는 보험업감독규정 제 51조의 규정에 의하여 작성하였으며, 스위스재보험(주) 한국지점의 전반적인 사항에 대한 진실한 내용을 수록하고 있습니다.

2019년 3월 6일

스위스재보험(주) 한국지점

지점장 이 효 식



2-2 경영방침

스위스재보험의 경영방침은 고객의 자본과 위험을 관리함에 있어 주도적 역할을 수행하고, 혁신적인 상품, 서비스 및 노하우를 소개함으로써 사업파트너들과 돈독한 관계를 세우고 발전시키는데 있습니다. 이에 스위스재보험(주) 한국지점도 국내 원수보험사들과 함께 발전하는 것을 목표로 고객과의 관계를 더욱 강화하고 서비스 향상에 전력을 다할 것입니다.

2-3 회사연혁

1995. 5. 10	한국 내 주재사무소 설치허가 취득 (재정경제원)
2001. 2. 13	한국 내 지점설치 내인가 취득
2001. 4. 10	영업기금 30 억원 도입
2001. 5. 2	외국기업 국내지사 변경신고 (재정경제부)
2001. 7. 28	한국 내 지점설치 허가 취득
2002. 7. 29	영업기금 70 억원 추가 도입 (총 영업기금 100 억원)
2004. 6.9	영업기금 70 억원 추가 도입 (총 영업기금 170 억원)
2007. 4.30	임플로이어스 리인슈어런스 컴퍼니 한국지점 계약 전부인수
2014.11.13	영업기금 370 억원 증액(총 영업기금 540 억원)
2015.12.11	영업기금 150 억원 추가 도입(총 영업기금 690 억원)

2-4 조직

1) 조직도

스위스재보험(주) 한국지점은 2018년 12월말 현재 등기임원인 지점장을 포함하여 총 42명의 임직원으로 구성되어 있으며, 상세 조직도는 아래에 도시하고 있습니다.

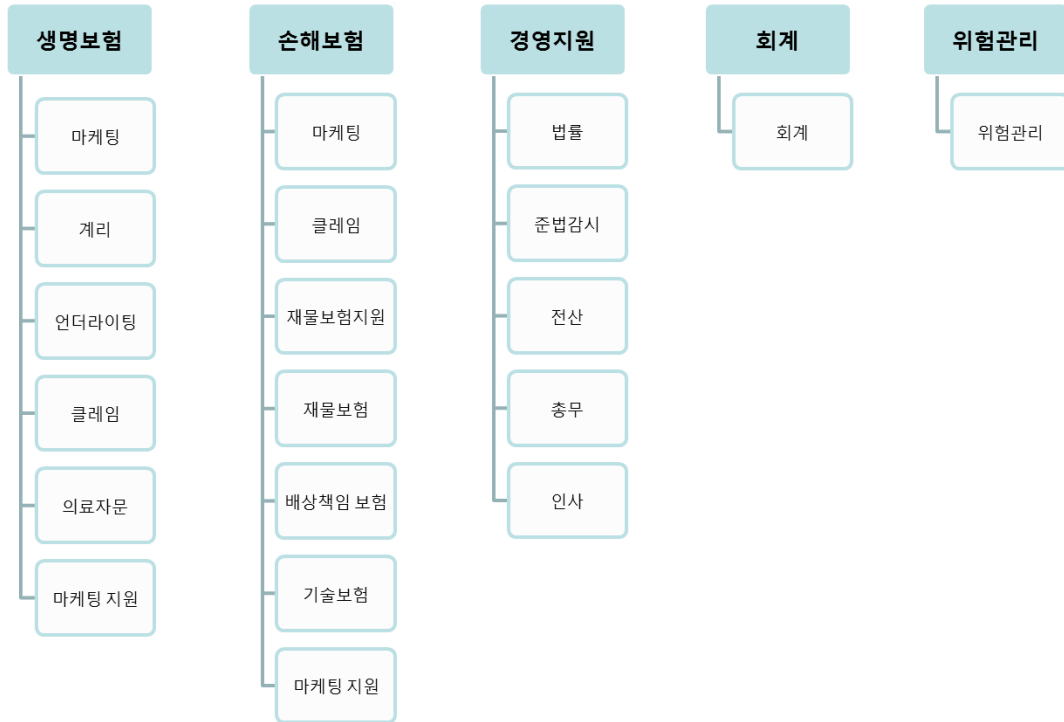

2) 영업조직

(2019년 2월 28일 현재 / 단위: 개)

본부	지점	보상 사무소	영업소	해외현지 법인	해외 지점	해외 사무소	합계
	1						1

2-5 임직원현황

(2019년 2월 28일 현재)

(단위: 명)

구 분		2018 년도	2017 년도
임원	등기임원(사외이사포함)	1	1
임원	비등기임원(상무이상)	8	8
직원	정규직	31	30
직원	비정규직	2	2
합 계		42	41

2017년은 해당연도 12월 말 기준

2-6 모집조직현황 - 해당사항없음

2-7 자회사 - 해당사항없음

2-8 자본금

- 영업기금: 690 억

2-9 대주주 - 해당사항없음

2-10 주식소유현황 - 해당사항없음

2-11 계약자배당 - 해당사항없음

2-12 주주배당 - 해당사항없음

2-13 주식매수선택권 부여내용 - 해당사항없음

3. 경영실적

3-1 경영실적 개요

(단위: 억원)

구분	2018년	2017년
보유보험료	4,573	3,478
순보험금	3,496	2,357
순사업비	713	479
장기환급금	0	0
총자산	7,753	6,920
책임준비금	3,939	3,643
당기순손익	194	286
(원수보험료)	0	0
(원수보험금)	0	0

K-IFRS 작성기준

생명/장기 보험의 지속적 성장 및 전반적인 손해율 증가로 인한 증감

3-2 손익발생원천별 실적

(단위: 억원)

구분	2018년	2017년	증감	
보험부문	보험영업손익	361	641	-280
	(보험수익)	8,451	7,802	650
	(보험비용)	8,090	7,160	930
투자부문	투자영업손익	77	62	15
	(투자영업수익)	84	68	16
	(투자영업비용)	7	7	1
책임준비금전입액(Δ)	186	337	-151	
영업손익	252	366	-114	
기타부문	기타손익	-5	-2	-3
	(기타수익)	13	19	-6
	(기타비용)	19	21	-2
특별계정 부문	특별계정손익	0	0	0
	(특별계정수익)	0	0	0
	(특별계정비용)	0	0	0
경상손익	247	365	-118	
특별이익	0	0	0	
특별손실	0	0	0	
법인세비용	52	78	-26	
당기순손익	194	286	-92	

K-IFRS 작성기준

생명/장기 보험의 지속적 성장 및 전반적인 손해율 증가로 인한 증감

4. 재무에 관한 사항

4-1 재무상황 개요

- 일반계정

(단위: 억원, %)

구 분		2018년		2017년	
			구성비		구성비
자 산	현금및예치금	329	4.25	126	1.83
	당기손익인식증권	0	0.00	0	0.00
	매도가능증권	4,800	61.92	4,265	61.63
	만기보유증권	0	0.00	0	0.00
	관계.종속 기업투자주식	0	0.00	0	0.00
	대출채권	0	0.00	0	0.00
	부동산	0	0.00	0	0.00
	고정자산	10	0.13	15	0.21
	기타자산	2,614	33.71	2,514	36.34
	특별계정자산	0	0.00	0	0.00
	자산총계	7,753	100.00	6,920	100.00
부 채	책임준비금	3,939	50.80	3,643	52.65
	기타부채	1,357	17.50	1,027	14.84
	특별계정부채	0	0.00	0	0.00
	부채총계	5,296	68.30	4,670	67.48
자 본	자본총계	2,458	31.70	2,250	32.52
	부채및자본총계	7,753	100.00	6,920	100.00

K-IFRS 작성기준

- 기타사항

기업회계기준서 제 1109(금융상품)호는 원칙적으로 2018년 1월 1일 이후 최초로 시작되는 회계연도부터 적용해야 하지만, 기업회계기준서 제 1117(보험계약)호가 개정. 공표되어 기업회계기준서 제 1109호의 적용을 한시적으로 면제 받을 수 있게 될 경우 2020년까지 기업회계기준서 제 1109호의 적용을 면제 받을 수 있습니다. 이에 당사는 이 면제 조건을 적용 받아 2021년 1월 1일 이후 시작되는 회계연도부터 적용할 것으로 예상합니다.

또한 기업회계기준서 제 1117(보험계약)호를 2021년 1월 1일 이후 최초로 시작되는 회계연도부터 적용받게 됩니다. 새로운 기준서를 도입하기 위해서는 재무영향분석 및 회계정책수립, 회계시스템 구축 및 시스템 안정화의 준비단계를 거쳐야 합니다. 당사의 본사 차원에서 기업회계기준서 제 1117호의 적용에 따른 재무적 영향 및 회계처리시스템 변경에 따른 작업을 진행 중에 있으며, 본사의 프로세스 정비 결과에 따라 당사의 재무적 영향이 파악될 것으로 예상됩니다.

4-2 대출금운용 - 해당사항없음

4-3 유가증권투자 및 평가손익

(단위: 억원)

구분		공정가액	평가손익	
일반계정	당기손익인식증권 (A)	주식		
		채권		
		수익증권		
		해외유가증권		
		신종유가증권		
		기타유가증권		
	매도가능증권 (B)	주식		
		출자금		
		채권	4,800	13
		수익증권		
		해외유가증권		
		기타유가증권		
	만기보유증권 (C)	채권		
		수익증권		
		해외유가증권		
		신종유가증권		
		기타유가증권		
관계.종속기업(D)	주식			
	출자금			
소계(A+B+C+D)		4,800	13	
특별계정	주식			
	채권			
	수익증권			
	해외유가증권			
	기타유가증권			
	소계	-	-	
합계		4,800	13	

4-4 금융상품 현황

(단위: 억원)

구 분		당분기		전분기	
		장부가액	공정가액	장부가액	공정가액
금융자산	당기손익인식금융자산	0	0	0	0
	매도가능금융자산	4,800	4,800	5,110	5,110
	만기보유금융자산	0	0	0	0
	대여금 및 수취채권	0	0	0	0
	합계	4,800	4,800	5,110	5,110
금융부채	당기손익인식금융부채	0	0	0	0
	기타금융부채	0	0	0	0
	합계	0	0	0	0

K-IFRS 작성기준

4-5 금융상품의 공정가치 서열체계

(단위: 억원)

항목		공정가치 서열체계			
		레벨 1*	레벨 2**	레벨 3***	합계
금융자산	당기손익인식금융자산	0	0	0	0
	매도가능금융자산	4,800	0	0	4,800
	합계	4,800	0	0	4,800
금융부채	당기손익인식금융부채	0	0	0	0

* 동일한 자산이나 부채에 대한 활성시장의 조정되지 않은 공시가격

** 직접적으로(예:가격) 또는 간접적으로(예:가격에서 도출되어) 관측 가능한 자산 혹은 부채에 대한 투입변수. 단 공정가치 레벨1에 포함된 공시가격은 제외함

*** 관측 가능한 시장자료에 기초하지 않은 자산이나 부채에 대한 투입변수(관측가능하지 않은 투입변수)

K-IFRS 작성기준

4-6 부동산 보유현황 - 해당사항 없음

4-7 책임준비금

(단위: 억원)

구 분		2018년	2017년
일반 계정	보험료 적립금	0	0
	지급준비금	1,958	1,777
	미경과보험료적립금	1,981	1,867
	보증준비금	0	0
	계약자배당준비금	0	0
	계약자이익배당준비금	0	0
	배당보험손실보전준비금	0	0
	소 계	3,939	3,643
특별 계정	보험료 적립금	0	0
	계약자배당준비금	0	0
	계약자이익배당준비금	0	0
	소 계	0	0
합 계		3,939	3,643

K-IFRS 작성기준

4-8 책임준비금적정성 평가

1) 책임준비금적정성 평가 결과

(단위: 백만원)

구분			평가대상 준비금	LAT 평가액	잉여(결손) 금액
장기손해보험 (개인연금 포함)	금리	유배당			
	확정형	무배당	3,042	602	2,440
	금리	유배당			
	연동형	무배당			
일반손해보험 (자동차보험 제외)			87,210	26,801	60,409
자동차보험			96,400	15,016	81,384
합계			186,651	42,419	144,232

K-IFRS 작성기준

2) 현행추정 가정의 변화수준 및 변화근거 - 해당 사항 없음

3) 재평가 실시 사유 - 해당 사항 없음

4-9 보험계약과 투자계약 구분

(단위: 백만원)

계정	구분*	당분기	전분기
일반	보험계약부채	393,879	360,981
	투자계약부채	0	0
	소계	393,879	360,981
특별	보험계약부채	0	0
	투자계약부채	0	0
	소계	0	0
합계	보험계약부채	393,879	360,981
	투자계약부채	0	0
	소계	393,879	360,981

K-IFRS 작성기준

4-10 외화자산부채

- 형태별 현황

(단위: 백만원)

구분		2018년	2017년	증 감
자산	예치금	1,042	1,681	-640
	유가증권	0	0	0
	외국환	0	0	0
	부동산	0	0	0
	기타자산	2,762	12,114	-9,351
	자산총계	3,804	13,795	-9,991
부채	차입금	0	0	0
	기타부채	48,914	34,721	14,192
	부채총계	48,914	34,721	14,192

K-IFRS 작성기준

- 국가별 주요자산운용 현황

(단위: 백만원)

구분	현금과예치금	대출	유가증권			부동산	기타자산	합계
			채권	주식	기타			
U.S.A	1,042					503	1,544	
EU	0					533	533	
CHINA						0	0	
기타						1,727	1,727	
합계	1,042	0	0	0		2,762	3,804	

주) 국내운용분(한국물) 제외, 투자금액이 큰 상위 5개 국가순으로 기재

K-IFRS 작성기준

4-11 대손상각 및 대손충당금

(단위: 억원)

구분	2018년	2017년
대손충당금	0	0
일반계정	0	0
국내분	0	0
국외분	0	0
특별계정	0	0
대손준비금	31	48
일반계정	31	48
국내분	31	48
국외분	0	0
특별계정	0	0
합계	31	48
일반계정	31	48
국내분	31	48
국외분	0	0
특별계정	0	0
대손상각액	0	0
일반계정	0	0
국내분	0	0
국외분	0	0
특별계정	0	0

K-IFRS 작성기준

4-12 대손준비금 등 적립

(단위 : 백만원)

계정		전분기말	전입	환입	당분기말
이익잉여금	대손준비금*	1,910	1,173	0	3,083
	비상위험준비금**	89,369	0	-8,045	81,324
	합계	91,280	1,173	-8,045	84,407

*보험업감독규정 제 7-4조에 따라 적립된 금액

** 보험업감독규정 제 6-18조의 2에 따라 적립된 금액(손보만 해당)

*** 당분기말=전분기말+전입-환입

K-IFRS 작성기준

4-13 부실대출현황 - 해당사항없음

4-14 보험계약현황

1) 종목별 보유 현황

(단위 : 건, 억원, %)

구분	2018년				2017년				
	보유보험료 (A)		수입보험료 (B)	보유율 (A/B)	보유보험료(A)		수입보험료 (B)	보유율 (A/B)	
		구성비				구성비			
일반계정	일반보험계	2361	51.62	3430	0.69	2049	58.92	3228	0.63
	화재								
	해상	33	0.72	67	0.50	21	0.62	74	0.29
	보증	132	2.90	262	0.51	140	4.02	271	0.52
	특종*	2,195	48.01	3,101	0.71	1888	54.28	2882	0.66
	자동차	906	19.80	1,811	0.50	667	19.19	1943	0.34
	장기	1307	28.57	1,307	1.00	762	21.90	762	1.00
	개인연금								
일반계정계	4573	100.00	6548	0.70	3478	100.00	5932	0.59	
특별계정계	0	0	0	0	0	0	0	0	
합계	4573	100.00	6548	0.70	3478	100.00	5932	0.59	

* AI059 기준, 부수사업 포함

K-IFRS 작성기준

2) 종목별 원수 현황 - 해당사항 없음

4-15 재보험현황

- 국내재보험거래현황

(단위 : 억원)

구 분		전반기	당반기	전반기대비 증감액	
국	수재	수입보험료	2,132	4,417	2,285
		지급수수료	295	555	260
		지급보험금	1,527	3,429	1,903
		수지차액(A)	310	433	123
내	출재	지급보험료	0	0	0
		수입수수료	0	0	0
		수입보험금	0	0	0
		수지차액(B)	0	0	0
순수지차액 (A+B)		310	433	123	

- 국외재보험거래현황

(단위 : 억원)

구 분		전반기	당반기	전반기대비 증감액	
국	수재	수입보험료	0	0	0
		지급수수료	0	0	0
		지급보험금	0	0	0
		수지차액(A)	0	0	0
외	출재	지급보험료	796	1,179	383
		수입수수료	171	264	93
		수입보험금	556	904	348
		수지차액(B)	-69	-11	58
순수지차액 (A+B)		-69	-11	58	

4-16 재보험자산의 손상

(단위 : 백만원)

구 분	당분기	전분기	증감	손상사유*
재보험자산	153,509	142,946	10,563	
손상차손	0	0	0	
장부가액**	153,509	142,946	10,563	

* 손상차손을 인식한 경우, 그 사유를 기재

** 장부가액=재보험자산-손상차손

5. 경영지표

5-1 자본적정성 지표

- B/S 상 자기자본

(단위 : 백만원)

구 분	2018년	2018년 3/4분기	2018년 2/4분기
자본총계	245,777	250,748	243,845
자본금	69,000	69,000	69,000
자본잉여금	49	49	49
신종자본증권	0	0	0
이익잉여금	176,630	181,993	175,318
자본조정	0	0	0
기타포괄손익누계액	98	-294	-521

K-IFRS 작성기준

- 지급여력비율 내용 및 산출방법 개요

(단위 : 억원, %)

구 분	2018년	2018년 3/4분기	2018년 2/4분기
지급여력비율(A/B)	263.37	262.43	260.12
가. 지급여력금액(A)	2,586	2,652	2,579
나. 지급여력기준금액(B)	982	1,011	992
I. RBC 연결재무제표에 따른 지급여력기준금액	982	1,011	992
1. 보험위험액	891	918	905
2. 금리위험액	-	-	-
3. 신용위험액	52	68	61
4. 시장위험액	37	27	25
5. 운영위험액	65	65	63
II. 국내 관계 보험회사 지급여력기준금액×지분율	-	-	-
III. 국내 비보험금융회사 필요자본량×조정치×지분율	-	-	-
IV. 비금융회사에 대한 필요자본량	-	-	-

K-IFRS 작성기준

- 최근 3개 사업년도 동안 당해 지표의 변동 요인

(단위: 억원, %)

구 분	2018년	2017년	2016년
지급여력비율(A/B)	263.37	265.31	331.25
지급여력금액(A)	2,586	2,364	2,613
지급여력기준금액(B)	982	891	789

K-IFRS 작성기준

5-2 자산건전성 지표

- 부실자산비율

(단위: 백만원, %, %p)

구 분	2018년	2017년	전년대비 증감
가중부실자산(A)	13,888	2,296	11,592
자산건전성 분류대상자산(B)	741,177	575,132	166,046
비율(A/B)	1.87	0.40	1.47

K-IFRS 작성기준

5-3 수익성 지표

- 손해율

(단위: 백만원, %, %p)

구 분	2018년	2017년	전년대비 증감
발생손해액(A)	362,035	247,546	114,490
경과보험료(B)	450,908	325,941	124,967
손해율(A/B)	80.29	75.95	4.34

K-IFRS 작성기준

- 사업비율

(단위: 백만원, %, %p)

구 분	2018년	2017년	전년대비 증감
순사업비(A)	71,345	47,934	23,411
보유보험료(B)	457,304	347,834	109,471
사업비율(A/B)	15.60	13.78	1.82

K-IFRS 작성기준

- 운용자산이익율

(단위: 백만원, %, %p)

구 분	2018년	2017년	전년대비 증감
투자영업손익(A)	7,692	6,183	1,509
경과운용자산(B)	472,177	437,676	34,502
운용자산이익율(A/B)	1.63	1.41	0.22

K-IFRS 작성기준

- ROA, ROE

(단위: %, %p)

구 분	2018년	2017년	전년대비 증감
ROA	2.65	4.38	-1.73
ROE	8.26	12.12	-3.85

K-IFRS 작성기준

5-4 유동성지표

- 유동성비율

(단위: 백만원, %, %p)

구 분	2018년	2017년	전년대비 증감
유동성자산(A)	106,012	104,745	1,267
평균지급보험금(B)	116,473	85,646	30,827
비율(A/B)	91.02	122.30	-31.28

K-IFRS 작성기준

- 현금수지차비율

(단위: 백만원, %, %p)

구 분	2018년	2017년	전년대비 증감
현금수지차(A)	45,682	54,279	-8,597
보유보험료(B)	457,304	347,834	109,471
비율(A/B)	9.99	15.60	-5.62

K-IFRS 작성기준

5-5 생산성지표

- 임직원당 재보험료 - 해당사항없음

5-6 신용평가등급 - 해당사항없음

6. 위험관리 - 해당사항 없음

- 내부 자본적정성 평가 및 관리절차에 관한 사항

도입현황	유예사유	향후 추진일정
검토중	지점 경영진의 결정	2019년 말까지 유예

7. 기타 경영현황

7-1 자회사 경영실적 - 해당사항 없음

7-2 타금융기관과의 거래내역 - 해당사항 없음

7-3 내부통제 - 내부통제 기준 준용

1) 위험관리 정책, 전략 및 절차 등 체제 전반에 관한 사항

당 지점은 본사 위험관리 정책 및 체계를 도입하여 운영 중으로, 위험 선호도 등 전략 측면에서 그룹의 위험관리 전략을 하향식(Top-down)으로 추진하되, 지점의 상향식(Bottom-up) 피드백을 통하여 확정된 전략을 실행한다. 당 지점의 전략은 지점경영위원회(Branch Management Committee)에서 검토하여 확정한다.

2) 내부 자본적정성 평가 및 관리절차에 관한 사항

당 지점의 자본적정성 관련 내부 관리목표는 RBC 비율 170%이다. 지점경영위원회(Branch Management Committee)는 자본의 과/부족 관련한 의사결정을 수행한다.

7-4 기관경고 및 임원문책사항 - 해당사항 없음

7-5 임직원대출잔액 - 해당사항 없음

7-6 사외이사 등에 대한 대출 및 기타거래 내역 - 해당사항 없음

7-7 금융소비자보호실태평가 결과 - 해당사항 없음

7-8 민원발생건수 - 해당사항 없음

7-9 불완전판매비율, 불완전판매계약해지율 및 청약철회비율 현황 - 해당사항 없음

7-10 보험금 부지급률 및 보험금 불만족도 - 해당사항 없음

7-11 사회공헌활동

1) 사회공헌활동 비전

스위스재보험은 비영리재단인 Swiss Re Foundation 을 통하여 스위스재보험이 진출하고 있는 지역사회와의 연대를 강화하고 있으며, 국내 "Community Programme"을 통해 임직원이 자발적으로 참여할 수 있도록 노력하고 있습니다.

2) 사회공헌활동 주요현황

(단위: 백만원, 명)

구분	사회공헌기부금 액	전담 직원수	내규화 여부	봉사인원		봉사시간		인원수		당기순 이익
				임직원	설계사	임직원	설계사	임직원	설계사	
2018년 1월 ~ 12월	11.3	4	X	30		100		42		19,450

*자사는 설계사 인력이 없음.

3) 분야별 주요 사회공헌활동 주요내용

(단위: 백만원, 명)

분야	주요 사회공헌활동	기부(집행)금 액	자원봉사활동			
			임직원		설계사	
			인원	시간	인원	시간
지역사회. 공익	해피 기버	8.3	20	60		
문화. 예술. 스포츠						
학술. 교육						
환경						
글로벌사회공헌						
공동사회공헌	남산 꽃 심기	3	10	40		
서민금융						
기타						
총 계			30	100		

*자사는 설계사 인력이 없음.

7-12 보험회사 손해사정업무 처리현황 - 해당사항 없음

7-13 신탁부분 - 해당사항 없음

8. 재무제표

1) 대차대조표

(단위:천 원)

과목	18기	17기
(현금및현금성자산)	32,913,157	12,629,863
(단기매매금융자산)	-	-
(당기손익인식지정금융자산)	-	-
(매도가능금융자산)	480,047,070	426,456,303
(만기보유금융자산)	-	-
(관계·종속기업투자주식)	-	-
(대여금 및 수취채권)	-	-
(위험회피회계적용파생상품자산)	-	-
(비금융자산)	262,369,368	252,896,535
(매각예정 처분자산집단에 포함된 자산)	-	-
(특별계정자산)	-	-
(운용자산)	512,960,227	439,086,166
I. 현금 및 예치금	32,913,157	12,629,863
1. 현금	-	-
2. 예금	32,913,157	12,629,863
(1)당좌예금	-	-
(2)보통예금	31,871,504	10,948,398
(3)정기예금	-	-
(4)정기적금	-	-
(5)해외제예금	-	-
(6)기타예금	1,041,653	1,681,465
3. 금전신탁	-	-
4. 선물거래예치금	-	-
5. 기타예치금	-	-
II. 유가증권	480,047,070	426,456,303
II-1. 당기손익인식증권	-	-
(단기매매증권)	-	-
(당기손익인식지정증권)	-	-
1.주식	-	-
(1)상장주식	-	-
(2)기타주식	-	-
2.국·공채	-	-
(1)국채	-	-
(2)공채	-	-
3.특수채	-	-
4.금융채	-	-
5.회사채	-	-
(1)보증사채	-	-
(2)무보증사채	-	-
6.수익증권	-	-

7.외화 유가증권	-	-
(1) 주 식	-	-
(2) 채 권	-	-
(3) 수익증권	-	-
(4) 신종유가증권	-	-
(5) 기타유가증권	-	-
8.기타 유가증권	-	-
기업어음 등	-	-
Ⅱ-2. 매도가능증권	480,047,070	426,456,303
1.주 식	-	-
2.출 자 금	-	-
3.국 · 공 채	306,086,739	306,463,649
(1) 국채	306,086,739	306,463,649
(2) 공채	-	-
4.특 수 채	173,960,331	119,992,653
5.금 용 채	-	-
6.회 사 채	-	-
(1) 보증사채	-	-
(2) 무보증사채	-	-
7.수 익 증 권	-	-
8.외 화 유 가 증 권	-	-
(1) 주 식	-	-
(2) 채 권	-	-
(3) 수익증권	-	-
(4) 신종유가증권	-	-
(5) 기타유가증권	-	-
9.기 타 유 가 증 권	-	-
기업어음 등	-	-
Ⅱ-3. 만기보유증권	-	-
1.국 · 공 채	-	-
(1) 국 채	-	-
(2) 공 채	-	-
2.특 수 채	-	-
3.금 용 채	-	-
4.회 사 채	-	-
(1)보증사채	-	-
(2)무보증사채	-	-
5.수 익 증 권	-	-
6.외 화 유 가 증 권	-	-
(1) 채권	-	-
(2) 수익증권	-	-
(3) 신종유가증권	-	-
(4) 기타유가증권	-	-
7.기 타 유 가 증 권	-	-
Ⅱ-4. 관계·종속기업투자주식	-	-
(종속기업투자자산)	-	-
(관계기업투자자산)	-	-

1.주식	-	-
2.출자금	-	-
3.기타	-	-
Ⅲ.대 출 채 권	-	-
(현재가치할인차금)	-	-
(대 손 총 당 금)	-	-
(이연대출부대손익)	-	-
1.콜 론	-	-
2.보험약관대출금	-	-
3.유가증권담보대출금	-	-
4.부동산담보대출금	-	-
5.신 용 대 출 금	-	-
6.어음할인대출금	-	-
(1)상업어음할인	-	-
(2)무역어음할인	-	-
(3)기타	-	-
7.지급보증대출금	-	-
8.기 타 대 출 금	-	-
(1)주택보험대출	-	-
(2)사모사채	-	-
(3)C P	-	-
(4)기타	-	-
Ⅳ.부 동 산	-	-
(손상차손누계액)	-	-
[투자부동산]	-	-
- 투자부동산 (토지)	-	-
- 투자부동산 (건물)	-	-
- 투자부동산 (해외부동산)	-	-
- 투자부동산 (기타)	-	-
1.토 지	-	-
2.건 물	-	-
(감가상각누계액)	-	-
3.구 축 물	-	-
(감가상각누계액)	-	-
4.해외부동산	-	-
(감가상각누계액)	-	-
(1)토지	-	-
(2)건물	-	-
(3)구축물	-	-
(4)건설중인 자산	-	-
5.건설중인자산	-	-
6.기 타 부 동 산	-	-
(감가상각누계액)	-	-
(비 운용 자 산)	262,369,368	252,896,535
Ⅰ.고 정 자 산	993,239	1,450,066
1.유 형 자 산	577,595	1,034,422
(1)비 품	577,595	1,034,422
(감가상각누계액)	(1,226,058)	(1,043,650)

(2) 차량운반구 (감가상각누계액)	-	-
(3)임차점포시설물 (감가상각누계액)	-	-
2. 무형자산 (손상차손누계액)	415,644 (319,420)	415,644 (319,420)
(1) 영업권	-	-
(2) 소프트웨어	-	-
(3) 개발비	-	-
(4) 기타의 무형자산	735,064	735,064
Ⅱ. 기타자산	261,376,128	251,446,469
1.재보험자산	153,508,938	142,530,157
2. 보험미수금 (대손충당금)	105,870,831	107,313,353
(1) 미수보험료	-	-
(2) 대리점미수금	-	-
(3) 공동보험미수금	-	-
(4) 대리업무미수금	-	-
(5) 재보험미수금	105,225,534	105,743,289
(6) 외국재보험미수금	644,824	1,569,429
(7) 특약수재예탁금	473	635
3. 미수금 (현재가치할인차금) (대손충당금)	-	-
4. 보증금 (현재가치할인차금) (대손충당금)	245,934	247,174
(1) 임차보증금	245,394	245,394
(2) 예탁보증금	540	1,780
(3) 전신전화가입권	-	-
5. 미수수익 (대손충당금)	1,750,426	1,355,785
6. 선급비용	-	-
7. 구상채권	-	-
8. 미상각신계약비	-	-
9. 이연법인세자산	-	-
10. 받을어음 (대손충당금)	-	-
11. 선급금	-	-
12. 가지급금 (대손충당금)	-	-
13. 가지급보험금	-	-
14. 선급법인세	-	-
15. 선급부가세	-	-
16. 본지점계정차	-	-
17. 공탁금	-	-
18. 부도어음	-	-

(대손충당금)	-	-
19.파생상품자산	-	-
(매매목적파생상품)	-	-
(헤지목적파생상품)	-	-
(1) 이자율관련	-	-
(2) 통화관련	-	-
(3) 주식관련	-	-
(4) 신용관련	-	-
(5) 기타	-	-
20.특별계정미수금	-	-
21.그밖의 기타자산	-	-
(특별계정자산)	-	-
(특별계정미지급금)	-	-
1.퇴직보험	-	-
2.퇴직연금	-	-
< 자산 총 계 >	775,329,594	691,982,700
(보험계약부채)	393,879,488	364,308,865
(투자계약부채)	-	-
(단기매매금융부채)	-	-
(당기손익인식지정금융부채)	-	-
(상각후원가측정금융부채)	-	-
(위험회피회계적용파생상품부채)	-	-
(비금융부채)	135,673,176	102,668,733
(매각예정 처분자산집단에 포함된 부채)	-	-
(특별계정부채)	-	-
I. 책임준비금	393,879,488	364,308,865
(1) 지급준비금	195,811,362	177,657,511
(2) 보험료적립금	-	-
(3) 미경과보험료적립금	198,068,126	186,651,354
(4) 계약자배당준비금	-	-
(5) 계약자이익배당준비금	-	-
(6) 배당보험손실보전준비금	-	-
(7) 보증준비금	-	-
II. 기타 부채	135,673,176	102,668,733
1. 보험미지급금	66,802,439	66,800,444
(1) 미지급보험금	-	-
(2) 대리점미지급금	-	-
(3) 미환급보험료	-	-
(4) 공동보험미지급금	-	-
(5) 대리업무미지급금	-	-
(6) 재보험미지급금	66,802,439	38,528,228
(7) 외국재보험미지급금	-	28,272,215
(8) 특약출재예수금	-	-
2. 미지급금	17,781,628	910,553
3. 미지급비용	1,567,366	703,591
4. 이연법인세부채	15,104,723	15,981,345
5. 퇴직급여채무	-	-

(1)확정급여채무	-	-
(2)미인식보험수리적손익	-	-
(3)미인식과거근무원가	-	-
(4)사외적립자산	-	-
① 퇴직연금운용자산	-	-
② 기타사외적립자산	-	-
6.가수보험료	-	-
7.지급어음	-	-
8.당좌차월	-	-
9.차입금	-	-
(1)콜머니	-	-
(2)RP매도	-	-
(3)후순위차입	-	-
(4)기업어음의 발행	-	-
(5)기타	-	-
10.사채	-	-
(1)후순위채권	-	-
(2)일반채권	-	-
11.선수금	-	-
12.가수금	-	-
13.예수금	29,975,522	13,684,967
14.선수수익	-	-
15.미지급법인세	2,668,186	4,587,833
16.미지급부가세	1,773,312	-
17.본지점계정대	-	-
18.임대보증금	-	-
(현재가치할인차금)	-	-
19.파생상품부채	-	-
(매매목적파생상품)	-	-
(헤지목적파생상품)	-	-
(1)이자율관련	-	-
(2)통화관련	-	-
(3)주식관련	-	-
(4)신용관련	-	-
(5)기타	-	-
20.특별계정미지급금	-	-
21.신탁계정차	-	-
22.복구충당부채	-	-
23.채무보증충당부채	-	-
24.요구불상환지분	-	-
(1)상환우선주	-	-
(2)기타	-	-
25.그밖의 기타부채	-	-
(특별계정부채)	-	-
(특별계정미수금)	-	-
1.퇴직보험	-	-
2.퇴직연금	-	-

<부 채 총 계>	529,552,664	466,977,598
Ⅲ.자 본 금	69,000,000	69,000,000
1. 보통주자본금	69,000,000	69,000,000
2. 우선주자본금	-	-
Ⅳ.자 본 잉 여 금	48,525	48,525
1. 주식발행초과금	-	-
2. 감 자 차 익	-	-
3. 자산재평가적립금	-	-
4. 기타자본잉여금	48,525	48,525
Ⅴ. 이익잉여금(결손금)	176,630,222	157,180,649
1. 이 익 준 비 금	-	-
2. 기업합리화적립금	-	-
3. 비상위험준비금	81,323,799	82,947,744
4. 기타법정적립금	-	-
5. 대손준비금	3,083,457	4,789,427
6. 임 의 적 립 금	-	-
7. 처분전이익잉여금(처리전결손금)	92,222,966	69,443,479
(당기순이익또는당기순손실)	19,449,572	28,646,435
Ⅵ. 자 본 조 정	-	-
1. 주식할인발행차금	-	-
2. 자 기 주 식	-	-
3. 기타자본조정	-	-
Ⅶ. 기타포괄손익누계액	98,184	(1,224,072)
1. 매도가능금융자산평가손익	98,184	(1,224,072)
2. 관계·종속기업투자주식 평가손익	-	-
3. 해외사업환산손익	-	-
4. 현금흐름위험회피파생상품평가손익	-	-
(1) 현금흐름위험회피평가이익	-	-
(2) 현금흐름위험회피평가손실	-	-
5. 특별계정기타포괄손익누계액	-	-
6. 재평가잉여금	-	-
7. 기타	-	-
<자 본 총 계>	245,776,931	225,005,102
<부 채 및 자 본 총 계>	775,329,594	691,982,700

2) 손익계산서

(단위:천원)

과목	18기	17기
I. 경과보험료	450,908,285	325,940,994
1. 수입보험료	654,826,301	593,180,979
① 원수보험료	-	-
② 수재보험료	654,826,301	593,180,979
③ 해지환급금	-	-
2. 지급보험료	197,522,018	245,347,267
① 출재보험료	197,522,018	245,347,267
② 해약환급금환입	-	-
3. 보유보험료	457,304,283	347,833,712
4. 전기이월미경과보험료	99,584,007	77,691,289
5. 차기이월미경과보험료	105,980,005	99,584,007
6. 재보험자산감액손실환입	-	-
7. 재보험자산감액손실	-	-
II. 발생손해액	362,035,104	247,545,526
1. 지급보험금	495,615,558	366,261,132
① 원수보험금	-	-
② 수재보험금	495,615,558	366,261,132
③ 보험금환입	-	-
④ 수재보험금환입	-	-
2. 수입보험금	146,009,441	130,558,811
① 출재보험금	146,009,441	130,558,811
② 출재보험금환급	-	-
3. 구상이익	-	-
4. 순보험금	349,606,117	235,702,321
5. 손해조사비	233,143	55,246
① 지급손해조사비	3,640,949	2,695,257
② 수입손해조사비	3,407,805	2,640,011
6. 지급준비금환입	122,194,701	110,406,741
7. 지급준비금적립	134,390,545	122,194,701
8. 재보험자산감액손실환입	-	-
9. 재보험자산감액손실	-	-
III. 보험환급금	-	-
1. 만기환급금	-	-
2. 개인연금지급금	-	-
3. 계약자배당금	-	-
4. 장기해약환급금	-	-
IV. 순사업비	71,344,786	47,934,062
1. 지급경비	115,658,418	104,360,255
① 급여	5,873,154	5,311,504
② 퇴직급여	1,128,089	996,840
③ 복리후생비	786,343	303,847
④ 일반관리비	22,852,721	3,856,942

⑤ 신계약비	-	-
⑥ 대리점수수료	-	-
⑦ 공동보험수수료	-	-
⑧ 지급대리업무수수료	-	-
⑨ 수재보험수수료	80,235,507	89,365,755
⑩ 수재이익수수료	4,766,831	4,517,331
⑪ 출재예수금이자	-	-
⑫ 신계약비상각비	-	-
⑬ 복구충당부채전입	-	-
⑭ 복구공사손실	-	-
⑮ 영업잡손실	15,774	8,037
2. 수입경비	44,313,631	56,426,193
① 출재보험수수료	43,479,742	56,368,164
② 출재이익수수료	61,790	57,714
③ 수재예탁금이자	19	51
④ 수입대리업무수수료	-	-
⑤ 대손충당금 환입	-	-
⑥ 복구충당부채환입	-	-
⑦ 복구공사이익	-	-
⑧ 영업잡이익	772,081	264
V. 보험료적립금증가액	-	-
1. 차기이월보험료적립금	-	-
2. 전기이월보험료적립금	-	-
VI. 계약자배당준비금증가액	-	-
1. 계약자배당준비금적립	-	-
2. 계약자배당준비금환입	-	-
VII. 보험영업이익	17,528,395	30,461,405
VIII. 투자영업수익	8,429,810	6,849,731
1. 이자수익	8,221,664	6,493,902
(1) 예금이자	6,473	7,863
(2) 당기손익인식증권이자	-	-
(3) 매도가능증권이자	8,215,191	6,486,039
(4) 만기보유증권이자	-	-
(5) 대출채권이자	-	-
(6) 기타이자수익	-	-
2. 배당수익	-	-
(1) 당기손익인식증권배당수익	-	-
(2) 매도가능증권배당수익	-	-
(3) 관계·종속기업투자주식 배당수익	-	-
(4) 기타배당수익	-	-
3. 금융자산처분이익	208,146	355,830
(1) 당기손익인식증권처분이익	-	-
- 단기매매증권처분이익	-	-
- 당기손익인식지정증권처분이익	-	-
(2) 매도가능증권처분이익	208,146	355,830
(3) 만기보유증권처분이익	-	-
(4) 관계·종속기업투자주식 처분이익	-	-

(5) 대출채권	-	-
(6) 기 타	-	-
4. 당기손익인식금융상품평가이익	-	-
(1) 당기손익인식금융자산평가이익	-	-
- 단기매매증권평가이익	-	-
- 당기손익인식지정증권평가이익	-	-
- 기 타	-	-
(2) 당기손익인식금융부채평가이익	-	-
- 차입부채	-	-
- 요구불상환지분	-	-
- 기 타	-	-
5. 대손충당금 환입	-	-
6. 손상차손환입	-	-
(1) 유가증권손상차손환입	-	-
- 매도가능증권손상차손환입	-	-
- 만기보유증권손상차손환입	-	-
- 관계·종속기업투자주식 손상차손환입	-	-
(2) 비금융자산손상차손환입	-	-
- 부동산손상차손환입	-	-
- 무형자산손상차손환입	-	-
(3) 파생상품손상차손환입	-	-
(4) 기 타	-	-
7. 지분법평가이익	-	-
8. 파생상품거래이익	-	-
(매매목적파생상품거래이익)	-	-
(헤지목적파생상품거래이익)	-	-
(1) 이자율관련	-	-
(2) 통화관련	-	-
(3) 주식관련	-	-
(4) 신용관련	-	-
(5) 기타	-	-
9. 파생상품평가이익	-	-
(매매목적파생상품평가이익)	-	-
(헤지목적파생상품평가이익)	-	-
(1) 이자율관련	-	-
(2) 통화관련	-	-
(3) 주식관련	-	-
(4) 신용관련	-	-
(5) 기타	-	-
10. 외환차익	-	-
11. 외화환산이익	-	-
12. 부동산처분이익	-	-
(투자부동산 처분이익)	-	-
13. 임대료수익	-	-
14. 수수료수익	-	-
15. 재평가손실환입	-	-
16. 신탁보수	-	-

17. 금융부채상환이익	-	-
- 발행채권	-	-
- 요구불상환지분	-	-
- 기 타	-	-
18 . 염가매수차익	-	-
19. 투자영업잡이익	-	-
IX. 투자영업비용	738,052	667,190
1. 이자비용	-	-
(1) 당좌차월이자	-	-
(2) 차입금이자	-	-
- 콜머니이자	-	-
- RP매도이자	-	-
- 후순위차입금이자	-	-
- 기타	-	-
(3) 발행채권이자	-	-
(4) 신탁계정차이자	-	-
(5) 요구불상환증권이자	-	-
(6) 기타이자비용	-	-
2. 금융자산처분손실	55,270	21,209
(1) 당기손익인식증권처분손실 (장외채권중개수수료)	-	-
- 단기매매증권처분손실	-	-
- 당기손익인식지정증권처분손실	-	-
(2) 매도가능증권처분손실 (장외채권중개수수료)	55,270	21,209
- (장외채권중개수수료)	-	-
(3) 만기보유증권처분손실 (장외채권중개수수료)	-	-
- (장외채권중개수수료)	-	-
(4) 관계·종속기업투자주식 처분손실	-	-
(5) 대출채권	-	-
(6) 기 타	-	-
3. 당기손익인식금융상품평가손실	-	-
(1) 당기손익인식금융자산평가손실	-	-
- 단기매매증권평가손실	-	-
- 당기손익인식지정증권평가손실	-	-
- 기 타	-	-
(2) 당기손익인식금융부채평가손실	-	-
- 차입부채	-	-
- 요구불상환지분	-	-
- 기 타	-	-
4. 손상차손	-	-
(1) 유가증권손상차손	-	-
- 매도가능증권손상차손	-	-
- 만기보유증권손상차손	-	-
- 관계·종속기업투자주식 손상차손	-	-
(2) 비금융자산손상차손	-	-
- 부동산손상차손	-	-
- 무형자산손상차손	-	-

(3) 파생상품손상차손	-	-
(4) 기 타	-	-
5. 지분법평가손실	-	-
6. 파생상품거래손실	-	-
(매매목적파생상품거래손실)	-	-
(헤지목적파생상품거래손실)	-	-
(1) 이자율관련	-	-
(2) 통화관련	-	-
(3) 주식관련	-	-
(4) 신용관련	-	-
(5) 기타	-	-
7. 파생상품평가손실	-	-
(매매목적파생상품평가손실)	-	-
(헤지목적파생상품평가손실)	-	-
(1) 이자율관련	-	-
(2) 통화관련	-	-
(3) 주식관련	-	-
(4) 신용관련	-	-
(5) 기타	-	-
8. 외환차손	-	-
9. 외화환산손실	-	-
10. 재산관리비	682,782	645,981
11. 부동산관리비	-	-
12. 부동산감가상각비	-	-
13. 부동산처분손실	-	-
(투자부동산 처분손실)	-	-
14. 재 평 가 손 실	-	-
15. 금융부채상환손실	-	-
(1) 발행채권	-	-
(2) 요구불상환지분	-	-
(3) 기 타	-	-
16. 투자영업잡손실	-	-
X. 투자영업이익	7,691,758	6,182,541
XI. 영업이익	25,220,152	36,643,947
XII. 영업외수익	1,340,335	1,902,389
1. 유형자산처분이익	-	-
2. 외환차익	1,305,416	1,859,133
3. 외화환산이익	34,919	43,256
4. 법인세환급액	-	-
5. 특별계정수입수수료	-	-
(1) 주주지분 이익	-	-
(2) 준비금비례사업비	-	-
(3) 기타	-	-
6. 전기오류수정이익	-	-
7. 자산수증이익	-	-
8. 채무면제이익	-	-
9. 보험차익	-	-
10. 영업외잡이익	-	-

XIII. 영업외비용	1,875,435	2,092,832
1. 유형자산처분손실	-	-
2. 무형자산상각비	-	-
3. 외환차손	1,820,100	2,059,738
4. 외화환산손실	55,336	33,094
5. 법인세추납액	-	-
6. 기부금	-	-
7. 특별계정지급수수료	-	-
(1) 손실보전 금액	-	-
(2) 기타	-	-
8. 전기오류수정손실	-	-
9. 재해손실	-	-
10. 과징금·과태료·벌과금 등	-	-
11. 영업외잡손실	-	-
XIV 특별계정이익	-	-
1. 특별계정수익	-	-
2. 특별계정비용	-	-
XV. 법인세비용차감전순이익(또는순손실)	24,685,052	36,453,504
XVI. 법인세비용	5,235,480	7,807,069
XVII. 당기순이익(또는 당기순손실)	19,449,572	28,646,435
(비상위험준비금 적립액)	(1,623,945)	1,660,610
(대손준비금 적립액)	(1,705,970)	2,354,973
(대손준비금 및 비상위험준비금 적립후 당기순이익)	22,779,487	24,630,851
(법인세차감후 중단사업손익)	-	-
XVIII. 기타포괄손익	1,322,256	(1,544,104)
1. 매도가능금융자산평가손익	1,322,256	(1,544,104)
2. 관계·종속기업투자주식평가손익	-	-
3. 해외사업환산손익	-	-
4. 현금흐름위험회피파생상품평가손익	-	-
5. 특별계정기타포괄손익	-	-
6. 재평가잉여금	-	-
7. 기 타	-	-
XIX. 총포괄손익	20,771,828	27,102,331

9. 기타

9-1 임원현황

(2018년 12월 31일 현재)

상근임원, 사외이사, 이사대우	성명	직명	담당업무 또는 주된 직업	주요경력
상근임원	이효식	지점장	지점총괄	삼성화재 재보험사업부 부장

9-2 이용자편람

- 연결대상자회사

손보사가 해당 회계연도말 현재 다른 회사의 발행주식에 대하여 아래와 같이 소유하고 있는 경우 그 다른 회사를 연결대상자회사라고 합니다.

(1) 다른 회사에 대한 손보사의 지분율이 50% 초과하는 경우

(2) 다른 회사에 대한 손보사의 지분율이 30% 초과하면서 최대주주인 경우

(3) 손보사와 손보사의 종속회사(종속회사의 종속회사 포함)가 합하여 위의 (1),(2)에 규정된 방법으로 주식을 소유하거나 실질지배력을 보유함으로써 다른 회사를 지배하는 경우

*종속회사: 위의 (1),(2)에서 말하는“다른 회사”를 “종속회사”라 합니다.

- 비연결자회사

손보사의 지분율이 10% 초과하면서 연결대상이 아닌 다른 회사를 비연결자회사라고 합니다.

- 주주배당률

주주배당률은 납입자본금에 대한 배당금액의 비율을 나타내는 것으로 아래의 산식으로 산출합니다.

$$\circ \text{주주배당률} = \text{배당금액} / \text{납입자본금} \times 100$$

- 주당배당액

주당배당액은 1주당 배당금액을 나타내는 것으로 아래의 산식으로 산출합니다.

$$\circ \text{주당배당액} : \text{배당금액} / \text{발행주식수}$$

- 배당성향

배당성향은 세후 당기순이익에 대한 배당금액의 비율로 아래의 산식을 적용하여 산출합니다.

$$\circ \text{배당성향} = \text{배당금액} / \text{세후 당기순이익} \times 100$$

(세후 당기순이익은 연결전 일반계정의 세후 당기순이익을 말함)

- 계약자배당전잉여금

계약자배당전잉여금이란 손보사의 회계연도중에 신규발생한 계약자배당금을 제외한 책임준비금(금리차보장배당 등의 소요액과 계약자배당금의 부리이자를 포함한 금액)을 우선 적립한 후의 잔여액을 말하며 계약자배당은 이 금액을 기준으로 이

루어집니다.

- **단기매매증권**

단기매매증권은 단기매매차익을 위해 취득한 유가증권으로서 매수와 매도가 적극적이고 빈번하게 이루어지는 것을 말합니다.

- **매도가능증권**

매도가능증권은 단기매매증권 또는 만기보유증권으로 분류되지 아니하는 유가증권 모두를 말합니다.

- **만기보유증권**

만기가 확정된 채무증권으로서 상환금액이 확정되었거나 확정이 가능한 채무증권을 만기까지 보유함의 적극적인 의도 또는 능력이 있는 경우의 증권을 말합니다.

- **부실대출**

부실대출은 총대출중 고정, 회수의문 및 추정손실을 합한 것으로 손보사의 자산건전성을 측정할 수 있는 지표입니다.

1) 고정은 다음의 1에 해당하는 자산을 말합니다.

- 경영내용, 재무상태 및 미래현금흐름 등을 감안할 때 채무상환능력의 저하를 초래할 수 있는 요인이 현재화되어 채권회수에 상당한 위험이 발생한 것으로 판단되는 거래처(고정거래처)에 대한 자산
- 3월이상 연체대금을 보유하고 있는 거래처에 대한 자산중 회수예상가액 해당부분
- 최종부도 발생, 청산·파산절차 진행 또는 폐업 등의 사유로 채권회수에 심각한 위험이 존재하는 것으로 판단되는 거래처에 대한 자산중 회수예상가액 해당부분
- “회수의문거래처” 및 “추정손실거래처”에 대한 자산중 회수예상가액 해당부분

2) 회수의문은 다음의 1에 해당하는 자산을 말합니다.

- 경영내용, 재무상태 및 미래현금흐름등을 감안할 때 채무상환능력이 현저히 악화되어 채권회수에 심각한 위험이 발생한 것으로 판단되는 거래처에 대한 자산중 회수예상가액 초과부분
- 3월이상 12월미만 연체대출금을 보유하고 있는 거래처에 대한 자산중 회수예상가액 초과부분

3) 추정손실은 다음의 1에 해당하는 자산을 말합니다.

- 경영내용, 재무상태 및 미래현금흐름 등을 감안할 때 채무상환능력의 심각한 악화로 회수불능이 확실하여 손실처리가 불가피한 것으로 판단되는 거래처에

대한 자산중 회수예상가액 초과부분

- 12 월이상 연체대금을 보유하고 있는 거래처에 대한 자산중 회수예상가액 초과부분

- 최종부도 발생, 청산·파산절차 진행 또는 폐업 등의 사유로 채권회수에 심각한 위험이 존재하는 것으로 판단되는 거래처에 대한 자산중 회수예상가액 초과부분

- 파생금융상품거래

통화, 채권, 주식 등 기초자산의 가격에 근거하여 그 가치가 결정되는 금융상품을 매매하거나 이로부터 발생하는 장래의 현금흐름을 교환하기로 하는 거래 및 기타 이를 이용하는 거래입니다.

1) 장내거래는 거래소가 정하는 방법 및 기준에 따라 행하여지는 파생금융상품거래입니다.

2) 장외거래는 장내거래가 아닌 당사자간의 계약에 의한 파생금융상품거래입니다.

3) 헷지거래는 기초자산의 손실을 감소 혹은 제거하기 위한 파생금융상품거래입니다.

4) 트레이딩거래는 거래목적이 헷지거래에 해당되지 않는 모든 파생금융상품 거래입니다.

- 지급여력비율

지급여력비율이란 보험계약자에 대한 채무를 안정적으로 확보키 위해 보험종목별 위험도 따라 보험계약준비금에 더해 보유하여야 할 자산기준에 대한 순자산 비율을 말하고, 이는 보험회사 자본적정성(Capital Adequacy)을 측정하는 지표입니다.

○ 지급여력비율 = (지급여력금액/지급여력기준금액) × 100

○ 지급여력금액 : 납입자본금, 자본잉여금, 이익잉여금, 비상위험준비금 등의 합계액에서 미상각신계약비, 무형자산 등의 합계액을 차감한 금액으로 하며, 이는 보험회사가 보유하고 있는 순자산가치를 의미합니다.

○ 지급여력기준금액 : 보험위험액, 금리위험액, 신용위험액, 시장위험액 및 운영위험액을 각각 구한 후 산식을 적용하여 산출합니다.

○ 가용자본 : 보험회사에 예상치 못한 손실이 발생시 이를 보전하여 지급능력을 유지할 수 있도록 하는 리스크버퍼(Risk Buffer)로서 지급여력금액에 해당합니다.

○ 요구자본 : 보험회사에 내재된 보험·금리·시장·신용·운영위험액의 규모를 측정하여 산출된 필요 자기자본으로 지급여력기준금액에 해당합니다.

지급여력기준금액=

$$\sqrt{\text{보험위험액}^2 + (\text{금리위험액} + \text{신용위험액})^2 + \text{시장위험액}^2} + \text{운영위험액}$$

- ROA (Return on Assets)

보험회사의 총자산을 사용하여 이익을 어느 정도 올리고 있는가를 나타내는 보험회사의 이익창출능력으로 자산대비수익률이라고도 합니다.

- ROE (Return on Equity)

보험회사에 투자된 자본을 사용하여 이익을 어느 정도 올리고 있는가를 나타내는 보험회사의 이익창출능력으로 자기자본수익률이라고도 합니다.

- 유동성 비율

유동성 비율은 손보사의 지급능력을 표시하는 지표로 그 비율이 높을수록 고객의 인출요구에 대한 지급능력이 높다는 것을 의미합니다.

- 유가증권평가손익

유가증권 평가손익은 회계결산일 현재 보유하고 있는 유가증권의 장부가와 당해 회계연도말의 시가 또는 순자산가액과의 차이를 의미합니다.

* 장부가는 총회 결산승인후의 수정장부가를 의미합니다.

- 특별계정

특별계정은 보험업법 제 19 조의 2 에서 정하고 있는 특별계정과 동일한 개념으로, 일반계정과 구분 운용 및 회계처리하기 위하여 설정하는 계정을 말합니다. 보험업회계처리준칙에서는 구분계정으로 표기됩니다.

- 특수관계회사

특수관계회사라 함은 보험업감독규정 별표 6 에서 정하는 특수관계자 중 동일인과 그 친족이 임원의 과반수 이상이거나 출연금의 50%이상을 출연하였거나 그 중 1 인이 설립자로 되어 있는 비영리법인·조합·단체를 말합니다.

- 신용평가등급

신용평가 전문기관에서 정한 등급을 의미하며, 평가등급으로는 채무의 상환능력을 평가한 장·단기신용등급 등이 있습니다. 장기신용등급은 장기 채무 상환능력 및 상환불능 위험, 투자자에 법적인 보호정도 등을 나타내는 것이며, 단기신용등급은 1 년미만 단기채무 상환능력 및 상환불능 위험 등을 나타냅니다. 각 신용평가기관별로 신용등급 체계는 다르게 표현될 수 있습니다.